

HNMD

2025 | RJ | 50 Questões

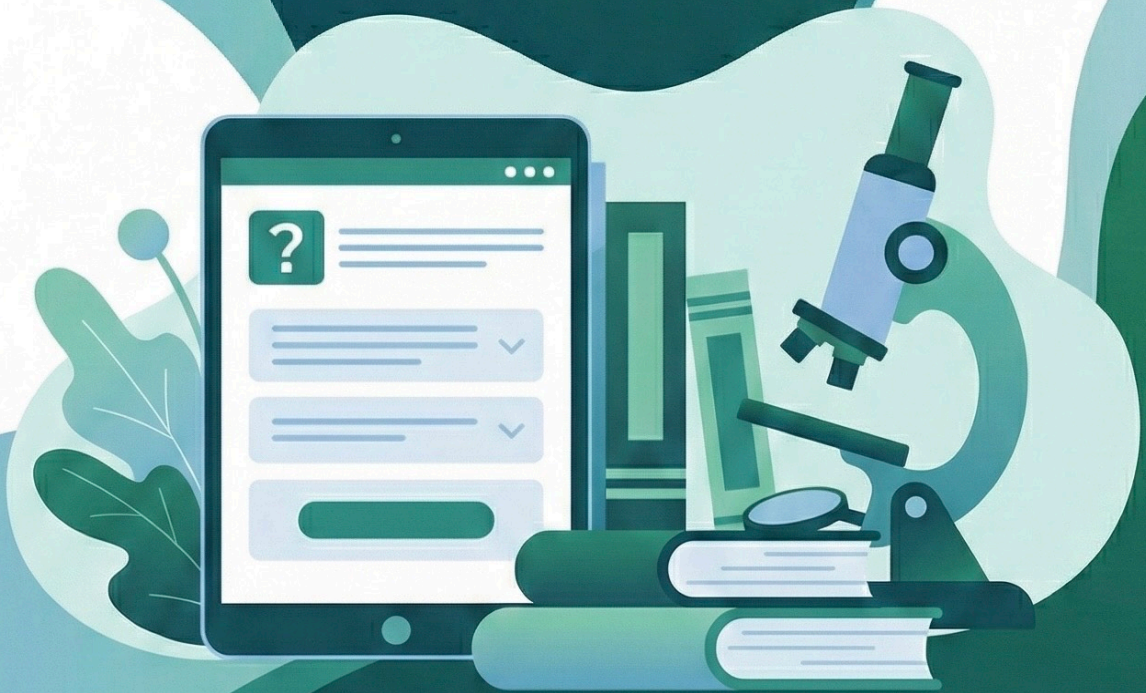

Questão 1

HNMD | RJ | 2025

A respeito da hipertermia maligna, é correto afirmar que:

- A)** ocorre mais em adultos que em jovens e crianças.
- B)** a susceptibilidade é aleatória, não tendo relação com herança genética.
- C)** hipocapnia, acidose e hipoxemia são transtornos associados.
- D)** na suspeita, deve-se interromper os agentes anestésicos inalatórios e succinilcolina.
- E)** a droga de escolha utilizada para reversão é o Naloxona.

Questão 2

HNMD | RJ | 2025

As medidas de morbidade são essenciais à prevenção e ao controle dos agravos à saúde/doença. Elas podem subsidiar o planejamento de ações específicas e monitorá-las, permitindo a sua correção em tempo hábil, além de avaliá-las ao final do período proposto. Nesse sentido, a medida de incidência é definida por:

- A)** casos novos de um agravo à saúde/doença em uma dada população em um determinado período de tempo.
- B)** totalidade de casos de um agravo à saúde/doença em um determinado local e período de tempo.
- C)** totalidade de casos em um ponto específico no tempo (dia ou mês).
- D)** agravos à saúde que resultaram no óbito dos pacientes contabilizados.
- E)** agravos à saúde/doença entre os contatos - pessoas que convivem no trabalho ou domicílio - do primeiro caso identificado, denominado de caso índice.

Questão 3

HNMD | RJ | 2025

Um menino com 7 anos de idade apresenta febre e tosse persistente há 18 dias. A radiografia de tórax evidenciou derrame pleural. Na ultrassonografia de tórax encontra-se derrame pleural estimado de 180 mL de líquido livre, que foi puncionado e enviado ao laboratório. O resultado da análise do líquido pleural foi: 122 células nucleadas, 78% de linfócitos, 20% de neutrófilos, glicose 45, pH 7,2 e desidrogenase láctica (LDH) aumentada. A etiologia mais provável do derrame pleural nesse caso é:

- A)** Staphylococcus aureus.
- B)** Mycoplasma pneumoniae.
- C)** Streptococcus pneumoniae.
- D)** Mycobacterium tuberculosis.
- E)** vírus COVID-19.

Questão 4

HNMD | RJ | 2025

Assinale a opção que apresenta a afirmativa correta sobre as lesões polipoides da vesícula biliar.

- A)** Os adenomas são proliferações benignas da parede da vesícula, que podem ser fáceis de diferenciar de um adenocarcinoma no pré-operatório.
- B)** Tamanho menor que 10 mm é um fator de risco para adenocarcinoma.
- C)** Pólipos de colesterol se apresentam como lesões ecogênicas sésseis da vesícula biliar e frequentemente únicos.
- D)** Adenomiomatose é observada como uma lesão pediculada localizada comumente no infundíbulo.
- E)** O tratamento de toda lesão polipoide sintomática da vesícula biliar é a colecistectomia.

Questão 5

HNMD | RJ | 2025

No manejo agudo pós-parada cardíaca recomenda-se:

- A)** hipotermia com temperatura-alvo $< 32^{\circ}\text{C}$.
- B)** manutenção de pressão arterial sistólica > 90 mmHg.
- C)** pressão arterial média > 55 mmHg.
- D)** administração de corticosteroides.
- E)** manutenção de hipocalemia.

Questão 6

HNMD | RJ | 2025

Assinale a alternativa que apresenta a definição correta de letalidade.

- A)** Não é uma medida híbrida, pois emprega somente dados de morbidade para seu cálculo e não os de mortalidade.
- B)** Indica a gravidade de um agravo à saúde/doença, por demonstrar a proporção de óbitos dentre o total de pessoas por ele acometidas.
- C)** É a probabilidade de evoluir a óbito por uma causa específica em determinado local e período de tempo a cada 100.000 pessoas.
- D)** Indica o percentual de óbitos por uma determinada causa, dentre o total de óbitos em dado local e período de tempo.
- E)** Indica o risco, na população geral, de evoluir a óbito por qualquer causa, em determinado lugar e período de tempo.

Questão 7

HNMD | RJ | 2025

O transtorno do espectro autista (TEA) é uma síndrome que afeta o neurodesenvolvimento. Sobre o TEA, é correto afirmar que:

- A)** o seu diagnóstico é clínico.
- B)** existe biomarcador para o seu diagnóstico.
- C)** apenas 15% dos pacientes com esse diagnóstico apresentam comorbidade associada.

- D) o diagnóstico poderá ser feito a partir dos 3 anos de idade.
- E) ainda não existem critérios complementares e relevantes para auxílio no seu diagnóstico.

Questão 8

HNMD | RJ | 2025

Assinale a alternativa que completa corretamente as lacunas abaixo.

Entende-se sentença por valor preditivo positivo a probabilidade de um indivíduo avaliado e resultado _____ ser realmente _____.

- A) positivo / doente
- B) negativo / normal
- C) positivo / normal
- D) negativo / doente
- E) indefinido / doente

Questão 9

HNMD | RJ | 2025

Um paciente com 36 anos de idade apresentou sintomas de redução da necessidade do sono, sensação de grandiosidade, aumento da libido e aceleração dos pensamentos. Apresentou tais sintomas por 10 dias consecutivos, 5 vezes no último ano. Sobre a afecção desse paciente, é correto afirmar que se trata de provável diagnóstico de:

- A) Ciclotimia.
- B) Distímia.
- C) Transtorno Afetivo Bipolar, sendo a medicação mais indicada a Lamotrigina.
- D) Transtorno Afetivo Bipolar, sendo a medicação mais indicada o Ácido Valproico.
- E) Esquizofrenia, sendo a medicação mais indicada a Clozapina.

Questão 10

HNMD | RJ | 2025

Uma adolescente com 15 anos de idade, vítima de estupro, é levada à emergência acompanhada pelos pais. O fato ocorreu há 6 horas e a paciente está com a vacinação completa. Qual prescrição deve ser realizada após os exames laboratoriais?

- A) Penicilina benzatina, ceftriaxona, levonorgestrel, imunoglobulina humana anti-hepatite B e prevenção de infecção ao vírus da imunodeficiência humana (HIV).
- B) Penicilina benzatina, ceftriaxona, azitromicina, levonorgestrel e prevenção de infecção ao vírus da imunodeficiência humana (HIV).
- C) Ceftriaxona, azitromicina e prevenção de infecção ao vírus da imunodeficiência humana (HIV).
- D) Penicilina benzatina, azitromicina, levonorgestrel, imunoglobulina anti-hepatite B e prevenção de infecção ao vírus da imunodeficiência humana (HIV).

- E)** Nenhuma, pois deve-se aguardar 72 horas para verificar todos os resultados laboratoriais antes de fazer prescrição.

Questão 11

HNMD | RJ | 2025

Uma paciente com 49 anos de idade foi encaminhada da unidade básica de saúde para o hospital de referência devido à alteração em colpocitológico. Após colposcopia e biópsia, foi diagnosticado carcinoma de colo uterino e realizado estadiamento. Foi evidenciado tumor em colo uterino medindo 2,6 cm de diâmetro, sem acometimento de vagina ou paramétrios e sem evidência de acometimento linfonodal ou metástases à distância. Assinale a opção correta em relação ao estágio da doença e ao tratamento mais indicado para o caso, respectivamente.

- A)** IB1 e traquelectomia radical modificada.
- B)** IB2 e histerectomia radical associada à linfadenectomia pélvica.
- C)** IA1 e conização cirúrgica.
- D)** IIA1 e quimiorradioterapia.
- E)** IIB e histerectomia radical modificada com biópsia de linfonodo sentinela.

Questão 12

HNMD | RJ | 2025

Quais são os quatro principais tipos de choque?

- A)** Cardiogênico, séptico, hipovolêmico e distributivo.
- B)** Distributivo, cardiogênico, hipovolêmico e obstrutivo.
- C)** Séptico, hipovolêmico, cardiogênico e neurogênico.
- D)** Neurogênico, anafilático, distributivo e hipovolêmico.
- E)** Hipovolêmico, distributivo, cardiogênico e neurogênico.

Questão 13

HNMD | RJ | 2025

O diabetes mellitus gestacional (DMG) é uma condição na qual a intolerância aos carboidratos desenvolve-se na gravidez. Sobre essa condição, assinale a alternativa correta.

- A)** O diagnóstico de diabetes gestacional é descartado nos casos de glicemia de jejum < 95 mg/dl.
- B)** Em caso de glicemia de jejum normal no primeiro trimestre, deve ser solicitado o teste de tolerância oral à glicose entre 24 e 28 semanas, cujo resultado no jejum < 92 mg/dl, 1h < 200 mg/dl e 2h < 158 mg/dl descarta um diagnóstico de DMG.
- C)** Casos de diabetes pré-gestacional podem ser diagnosticados quando há glicemia de jejum > ou = 126 mg/dl na primeira consulta de pré-natal, pela HbA1c > ou = 6,5% ou ainda pela glicemia ao acaso > ou = 200 mg/dl.
- D)** No tratamento do DMG, a dieta mais indicada é composta por um baixo aporte de carboidratos, no máximo 20% do total diário de macronutrientes, dando-se preferência

à ingesta em maior quantidade de proteínas.

- E)** A metformina constitui medicamento de primeira linha para o tratamento do DMG.
-

Questão 14

HNMD | RJ | 2025

Qual a causa mais comum de Hemorragia Subaracnoidea, excluindo-se o traumatismo intracraniano?

- A)** Malformação arteriovenosa.
 - B)** Fístula arteriovenosa dural.
 - C)** Ruptura de aneurisma sacular.
 - D)** Causa idiopática.
 - E)** Fístula arteriovenosa subdural.
-

Questão 15

HNMD | RJ | 2025

Uma criança com 18 meses de idade é trazida pelos pais após apresentar pico febril de 38,5 °C e movimentos tônicos-clônicos generalizados, que se iniciaram há 3 minutos. Assinale a opção que apresenta a sequência mais indicada para a abordagem inicial em crise, na sala de emergência.

- A)** Cabeça retificada com o pescoço, verificação da permeabilidade das vias aéreas, oxigenioterapia por máscara ou cateter nasal, acesso venoso e monitorização contínua.
 - B)** Acesso venoso, cabeça retificada com o pescoço, verificação da permeabilidade das vias aéreas e oxigenioterapia por máscara ou cateter nasal.
 - C)** Acesso venoso, rotina laboratorial completa e radiografia de tórax.
 - D)** Acesso venoso, dipirona, oxigenioterapia por máscara ou cateter nasal e cabeça retificada com o pescoço.
 - E)** Exames e monitorização, cabeça retificada com o pescoço e oxigenioterapia por máscara ou cateter nasal.
-

Questão 16

HNMD | RJ | 2025

A realização de campanhas de combate ao mosquito *Aedes Aegypti* (transmissor da dengue) no município do Rio de Janeiro representa uma estratégia de prevenção:

- A)** primordial.
 - B)** secundária.
 - C)** terciária.
 - D)** primária.
 - E)** inválida.
-

Questão 17

HNMD | RJ | 2025

Deve-se emitir a Declaração de Óbito, EXCETO:

- A) em óbitos ocorridos em prontos-socorros.
- B) em morte natural de indivíduos com mais de 65 anos de idade.
- C) em caso de óbito por morte violenta.
- D) no óbito fetal de gestação de 21 semanas.
- E) no caso de um membro amputado.

Questão 18

HNMD | RJ | 2025

Na classificação da American Society of Anesthesiology (ASA) de avaliação do estado clínico para risco cirúrgico, o paciente que apresenta doença sistêmica grave que resulta em debilidade funcional não incapacitante corresponde ao tipo:

- A) I
- B) II
- C) III
- D) IV
- E) V

Questão 19

HNMD | RJ | 2025

Uma gestante Gesta III / Para I (1 parto vaginal de natimorto há 4 anos) Aborto I (de primeiro trimestre), com idade gestacional de 33 semanas, procura atendimento muito preocupada pois realizou uma ultrassonografia de rotina e não está conseguindo falar com seu obstetra para mostrar o resultado. À ultrassonografia, evidência de feto cefálico, placenta fúndica grau 3, normodramnia, peso fetal estimado de 1.600 g (percentil 2) e biometria fetal compatível com 30 semanas. Doppler de artéria umbilical normal. Qual é a conduta mais apropriada nesse caso?

- A) Repetir dopplerfluxometria da artéria umbilical semanalmente e interrupção da gestação com 37 semanas.
- B) Interromper imediatamente a gestação.
- C) Administrar corticoide para maturação pulmonar fetal e interrupção da gestação após 48 horas.
- D) Repetir dopplerfluxometria a cada 48 horas e interromper a gestação com 34 semanas.
- E) Repetir dopplerfluxometria semanal e induzir o trabalho de parto com 40 semanas.

Questão 20

HNMD | RJ | 2025

Uma paciente com 22 anos de idade, após o término de um relacionamento amoroso há 2

meses, iniciou sintomas de humor predominantemente triste ao longo do dia. Relata que não aprecia mais sair de casa para encontrar seus amigos. Apresenta insônia e sensação de cansaço diário, além de marcada dificuldade para se concentrar em tarefas do cotidiano. Pode-se afirmar que o diagnóstico mais provável seja:

- A)** distímia.
- B)** transtorno de estresse agudo.
- C)** luto patológico.
- D)** episódio depressivo maior.
- E)** transtorno de pânico.

Questão 21

HNMD | RJ | 2025

O divertículo de Meckel é a anomalia congênita mais encontrada no intestino delgado. Sobre ele, é correto afirmar que:

- A)** é encontrado na borda mesentérica do íleo, de 45 a 60 cm proximal à válvula ileocecal.
- B)** o tecido heterotópico mais comum encontrado dentro do divertículo é o gástrico.
- C)** o tratamento de um divertículo de Meckel sintomático pode ser conservador.
- D)** a apresentação clínica mais comum é o quadro de obstrução intestinal.
- E)** o diagnóstico pode ser feito por Endoscopia Digestiva Alta (EDA).

Questão 22

HNMD | RJ | 2025

Os tumores estromais gastrointestinais (GIST) são os tumores sarcomatosos mais comuns do trato gastrointestinal. A respeito do GIST gástrico, assinale a opção INCORRETA.

- A)** Muito frequentemente estão associados a síndromes familiares.
- B)** A aspiração com agulha fina guiada por Ultrassom Endoscópico (EUS) tem melhor sensibilidade diagnóstica que a biópsia convencional por Endoscopia Digestiva Alta (EDA).
- C)** O princípio do tratamento é a ressecção cirúrgica completa.
- D)** A ressecção anatômica de acordo com as cadeias linfonodais não é necessária.
- E)** Tomografia computadorizada de abdome e pelve com contraste venoso é o método utilizado para avaliar doença metastática.

Questão 23

HNMD | RJ | 2025

Um paciente com 45 anos de idade vivenciou desastre natural há 4 meses, no qual sua cidade sofreu uma grande enchente devido às chuvas torrenciais, sendo ele o único sobrevivente de sua família. Após o incidente, iniciou sintomas de humor triste, sentindo medo todos os dias, além de sonhar com o desastre todas as noites e apresentar sono agitado. Relata não conseguir se recordar do momento no qual foi resgatado e evita falar do que se lembra, apresentando, por vezes, surtos de raiva quando o examinador insiste. Sobre o caso clínico, é

correto afirmar que o:

- A) uso de benzodiazepínicos logo após o evento é imprescindível.
- B) diagnóstico mais provável é transtorno de estresse pós-traumático.
- C) diagnóstico mais provável é transtorno de estresse agudo.
- D) diagnóstico mais provável é transtorno de adaptação.
- E) uso de Inibidores seletivos da recaptção de serotonina não é indicado.

Questão 24

HNMD | RJ | 2025

O medicamento de escolha no tratamento de pediculose em um pré-escolar com 2 anos de idade, previamente saudável, é:

- A) peróxido de benzoila.
- B) albendazol.
- C) tiabendazol.
- D) nitazoxamida.
- E) permetrina.

Questão 25

HNMD | RJ | 2025

Um paciente deu entrada na sala de trauma, vítima de acidente auto versus anteparo, com quadro de dispnéia importante além da perna esquerda com fratura exposta. Sinais vitais: pressão arterial (PA) 80x50 mmHg, frequência cardíaca (FC) 110 bpm, saturação de O₂ 90%. No exame físico, foi identificado murmúrio pulmonar abolido em hemitórax direito, desvio de traqueia observada na fúrcula esternal e hipertimpanismo torácico à direita, abdome sem alterações e perna esquerda com exposição óssea e sangramento em babação. A conduta imediata que deve ser tomada é realizar:

- A) curativo compressivo no ferimento da perna, pois se trata de um choque hipovolêmico.
- B) toda sequência do atendimento do Treinamento Suporte Avançado de Vida (ATLS), para depois corrigir os danos.
- C) exame radiológico para confirmação de um pneumotórax hipertensivo.
- D) descompressão imediata com agulha de grosso calibre ou toracostomia, pois trata-se de um pneumotórax hipertensivo.
- E) curativo de 3 pontas para evitar que o pneumotórax aumente.

Questão 26

HNMD | RJ | 2025

O câncer de mama é responsável por aproximadamente 30% de todos os novos cânceres em mulheres, perdendo somente para o câncer de pulmão como a principal causa de morte por câncer entre as mulheres. Assinale a afirmação correta em relação aos tipos histológicos e prognóstico do câncer de mama.

- A) O número de linfonodos positivos envolvidos e a presença de invasão extracapsular são

importantes indicadores de bom prognóstico.

- B)** O carcinoma medular parece ter um crescimento mais rápido e mais agressivo do que outras formas de carcinoma.
- C)** Pacientes com tumores bem diferenciados tendem a ter resultados mais desfavoráveis do que aqueles com tumores pouco diferenciados.
- D)** O carcinoma tubular frequentemente metastatiza para os linfonodos axilares e tende a ter um prognóstico pior do que o carcinoma ductal infiltrante.
- E)** O carcinoma lobular infiltrante com frequência é bilateral ou multicêntrico e tem características clínicas mais favoráveis (grau inferior, positividade para receptores de estrogênio).

Questão 27

HNMD | RJ | 2025

Sobre a agorafobia, é correto afirmar que:

- A)** caracteriza-se como medo irracional de permanecer no meio de multidões.
- B)** caracteriza-se como medo irracional de permanecer em locais onde possa se sentir preso ou incapaz de sair.
- C)** caracteriza-se como medo irracional de permanecer em locais fechados.
- D)** geralmente acontece associada a Transtorno Obsessivo Compulsivo.
- E)** geralmente acontece associada a Transtorno de Ansiedade generalizada.

Questão 28

HNMD | RJ | 2025

Assinale a alternativa que apresenta a enfermidade psiquiátrica mais prevalente na comunidade geral.

- A)** Esquizofrenia.
- B)** Transtornos do humor.
- C)** Transtornos dissociativos.
- D)** Transtornos alimentares.
- E)** Transtornos de ansiedade.

Questão 29

HNMD | RJ | 2025

Uma paciente com 16 anos de idade é levada por sua mãe em uma consulta de primeira vez com ginecologista. Ambas relatam muita preocupação pois a adolescente ainda não menstruou. A paciente nega relações sexuais e dor pélvica. Ao exame físico, apresenta estatura normal e desenvolvimento de caracteres sexuais secundários normais para a idade. Dentre os exames complementares, foi solicitado cariótipo, que se confirmou 46XX. Dentre as opções abaixo, qual a causa mais provável da amenorreia primária dessa paciente?

- A)** Síndrome de Mayer-Rokitansky-Kuster-Hauser.
- B)** Síndrome de Kalmann.

- C) Insensibilidade congênita completa aos androgênios.
 - D) Síndrome de Turner.
 - E) Disgenesia gonadal pura.
-

Questão 30

HNMD | RJ | 2025

O sangramento pós-menopausa é definido como qualquer sangramento uterino após confirmado o cessamento dos fluxos menstruais por um período de 12 meses consecutivos. Qual é a causa mais comum de sangramento pós-menopausa?

- A) Terapia de reposição hormonal com estrogênios.
 - B) Pólipos endometriais.
 - C) Câncer de endométrio.
 - D) Hiperplasia do endométrio.
 - E) Atrofia do endométrio.
-

Questão 31

HNMD | RJ | 2025

Sobre as hérnias inguinais, é correto afirmar que:

- A) as hérnias indiretas ocorrem no triângulo de Hesselbach.
 - B) o ramo femoral do nervo genitofemoral inerva o músculo cremaster.
 - C) as fibras do músculo cremastérico se originam do músculo oblíquo externo.
 - D) os vasos epigástricos superiores servem de referencial para se definirem os tipos de hérnia inguinal.
 - E) os vasos epigástricos inferiores são ramos dos vasos ilíacos externos.
-

Questão 32

HNMD | RJ | 2025

O teste da oximetria (ou teste do coraçãozinho) é um exame de triagem neonatal realizado dentro das maternidades. Sobre esse teste, é correto afirmar que:

- A) deve ser realizado ao nascer, na sala de parto.
 - B) o sensor deve ser colocado na mão esquerda e no membro inferior direito.
 - C) quando o teste for alterado, deve-se aguardar 24 horas para repeti-lo.
 - D) medidas da saturação de oxigênio menores que 95%, ou diferença de 3% ou mais entre as medidas do membro superior direito e membro inferior, são consideradas como resultado anormal.
 - E) caso o teste tenha resultado alterado em duas aferições, o melhor exame para investigação é o eletrocardiograma.
-

Questão 33

HNMD | RJ | 2025

Uma mãe, em aleitamento exclusivo da filha com 2 meses de idade, deseja atualizar seu próprio cartão vacinal. A mãe deverá ser orientada a aguardar a filha atingir os 6 meses de idade ou suspender o aleitamento temporariamente por 10 dias para receber qual das vacinas abaixo?

- A)** Tríplice Viral.
- B)** Tríplice Bacteriana.
- C)** Hepatite B.
- D)** Influenza.
- E)** Febre amarela.

Questão 34

HNMD | RJ | 2025

Assinale a opção que apresenta a uma das causas de sangramento vaginal no terceiro trimestre de gestação, que está associada à inserção velamentosa do cordão umbilical ou a uma placenta suscenturiada/bilobulada, e cujo sangramento de apenas 100 ml pode ser suficiente para determinar choque e morte do feto.

- A)** Placenta Acreta.
- B)** Descolamento prematuro da placenta.
- C)** Vasa prévia.
- D)** Placenta prévia.
- E)** Pólipo endocervical.

Questão 35

HNMD | RJ | 2025

Uma paciente com 25 anos de idade dá entrada em unidade de urgência queixando-se de dor abdominal baixa, corrimento amarelado com odor desagradável e febre não aferida de início há 5 dias. Ao exame físico, paciente com temperatura axilar 38,2 °C, frequência cardíaca 102 bpm, pressão arterial 114 x 75 mmHg, frequência respiratória 19 irpm, saturação de oxigênio 98%, abdome plano, peristáltico, timpânico, doloroso principalmente em andar inferior e descompressão dolorosa. Ao toque vaginal, presença de dor à mobilização do colo uterino e palpação bimanual de anexos, além da ausência de massas palpáveis em cavidade pélvica. Diante da hipótese diagnóstica provável, qual é o tratamento mais indicado para essa paciente?

- A)** Tratamento ambulatorial com ceftriaxona 250 mg, via intramuscular, associada à azitromicina 1 g, via oral, ambas em dose única.
- B)** Internação hospitalar com administração de cefoxitina 2 g, via endovenosa, a cada 6 horas, associada à doxiciclina 100 mg, via oral, a cada 12 horas.
- C)** Tratamento ambulatorial com ceftriaxona 250 mg, via intramuscular, em dose única, associada à doxiciclina 100 mg, via oral, 2 vezes ao dia, por 14 dias.
- D)** Prescrição de sintomáticos, analgésicos e antitérmicos, e orientação de retorno em 48 horas para reavaliação do quadro.
- E)** Internação hospitalar para realização de esquema antibiótico endovenoso e drenagem

cirúrgica imediata.

Questão 36

HNMD | RJ | 2025

A avaliação de uma queixa relacionada com as mamas inclui anamnese e exame físico completos, frequentemente acompanhados de exames complementares de imagem e, em alguns casos, biópsia e exame de anatomia patológica. Assinale a alternativa correta em relação às doenças da mama.

- A)** Os tumores filoides são os tumores benignos mais comuns da mama e raramente são bilaterais.
 - B)** O fibroadenoma está associado ao aumento do risco de câncer de mama.
 - C)** A inversão adquirida da papila mamária não constitui uma indicação para investigação cuidadosa das mamas com exames de imagem.
 - D)** A doença de Mondor consiste em tromboflebite da veia axilar, que se manifesta como dor e eritema da mama e necessita de tratamento imediato com anticoagulação.
 - E)** Descarga papilar unilateral sanguinolenta crônica constitui uma indicação para ressecção dos ductos acometidos.
-

Questão 37

HNMD | RJ | 2025

Qual dos exames abaixo confirma o diagnóstico de síndrome falciforme?

- A)** Hemograma completo.
 - B)** Tomografia computadorizada de abdome.
 - C)** Coagulograma.
 - D)** Eletroforese da hemoglobina.
 - E)** Biópsia de medula.
-

Questão 38

HNMD | RJ | 2025

Um paciente com 25 anos de idade iniciou sintomas, há 10 dias, de sensação de grandiosidade e humor eufórico. Refere estar dormindo cerca de 3 horas por noite e não se sente cansado. Apresentou aumento da libido e relatou que chegou a ter 10 relações sexuais em um dia, com parceiras diferentes. Sobre o tratamento farmacológico da afecção em questão, é correto afirmar que a medicação mais indicada é:

- A)** carbonato de Lítio.
 - B)** sertralina.
 - C)** olanzapina.
 - D)** carbamazepina.
 - E)** fluoxetina.
-

Questão 39

HNMD | RJ | 2025

O princípio do Sistema Único de Saúde que possibilita o atendimento a povoados indígenas isolados na região norte do Brasil é:

- A) equidade.
- B) controle social.
- C) universalidade.
- D) integralidade.
- E) hierarquização.

Questão 40

HNMD | RJ | 2025

Qual dos itens abaixo NÃO é um critério para diagnóstico de morte encefálica?

- A) Irresponsividade de todos os estímulos.
- B) Apneia total.
- C) Perda dos reflexos aquileu e patelar.
- D) Ausência de reflexos corneanos.
- E) Perda dos reflexos oculovestibulares.

Questão 41

HNMD | RJ | 2025

Quando uma doença põe a vida do paciente em risco, a comunicação empática é de suma importância. Um procedimento estruturado em sete etapas pode ser usado para transmitir notícias difíceis (Escala SPIKES). Qual das etapas abaixo NÃO faz parte desse procedimento?

- A) Empatia.
- B) Preparação.
- C) Conhecimento sobre o problema.
- D) Cogitação.
- E) Ambiente adequado.

Questão 42

HNMD | RJ | 2025

Uma paciente com 48 anos de idade, diagnosticada com esquizofrenia há 20 anos, faz uso de haloperidol 15 mg/dia desde o diagnóstico. Há cerca de 1 ano, iniciou movimentos repetitivos involuntários em lábios, língua e membros superiores. Sobre esse caso clínico, é correto afirmar que provavelmente trata-se de:

- A) acatisia.
- B) distonia aguda.
- C) Síndrome Neuroléptica Maligna.
- D) discinesia tardia.

E) necessário aumento da dose do Haloperidol.

Questão 43

HNMD | RJ | 2025

Um paciente, vítima de atropelamento, deu entrada no pronto-socorro com dor lombar intensa, estável hemodinamicamente, saturação 98%. Realizada tomografia computadorizada de abdome, identificou-se hematoma em retroperitônio, com possível lesão renal. Quanto ao trauma do retroperitônio, é correto afirmar que:

- A)** hematomas renais são encontrados na zona 2 do retroperitônio e comumente são autolimitados, não necessitando de intervenção cirúrgica.
 - B)** na zona 3 do retroperitônio podemos encontrar a aorta abdominal.
 - C)** lesões retroperitoneais na zona 1 nunca devem ser exploradas.
 - D)** para explorar um hematoma renal à direita é necessário realizar a manobra de Mattox.
 - E)** os traumas renais requerem tratamento cirúrgico em sua maioria, pois normalmente não são autolimitados.
-

Questão 44

HNMD | RJ | 2025

Historicamente, a notificação compulsória tem sido a principal fonte da vigilância epidemiológica, a partir da qual, na maioria das vezes, se desencadeia o processo informação-decisão-ação. Notificação compulsória é definida como a comunicação da ocorrência de determinada doença ou agravo à saúde:

- A)** feita à autoridade sanitária por profissionais de saúde ou qualquer cidadão, para fins de adoção de medidas de intervenção pertinentes.
 - B)** feita à autoridade sanitária, exclusivamente por profissionais de saúde, para fins de adoção de medidas de intervenção pertinentes.
 - C)** que resultem em óbito, feita à autoridade sanitária.
 - D)** de natureza infectocontagiosa, feita à autoridade sanitária.
 - E)** em situações de catástrofe natural, como forma de mensurar danos.
-

Questão 45

HNMD | RJ | 2025

Qual das opções abaixo NÃO é contraindicação para a ventilação não invasiva?

- A)** Parada cardíaca e/ou respiratória.
 - B)** Baixo risco de broncoaspiração.
 - C)** Angina instável.
 - D)** Traumatismo facial.
 - E)** Hemorragia digestiva grave.
-

Questão 46

HNMD | RJ | 2025

Uma criança com 10 anos de idade é trazida pelos pais ao pronto socorro com queixa de dor abdominal, vômitos e glicemia capilar de 430 mg/dL. Após anamnese, exame físico e exames laboratoriais, recebeu o diagnóstico de cetoacidose diabética. Sobre o diagnóstico, é correto afirmar que:

- A)** a complicação mais temida da cetoacidose diabética em crianças e adolescentes é a presença de hipertensão arterial grave na admissão do paciente ao serviço de urgência.
- B)** as principais causas de cetoacidose diabética são infecções (virais ou bacterianas), falta de aderência ao tratamento e estresse emocional.
- C)** os principais sintomas da cetoacidose diabética são agitação e ganho de peso.
- D)** na cetoacidose diabética o potássio corporal total encontra-se geralmente aumentado.
- E)** o tratamento da cetoacidose diabética visa ao restabelecimento das condições gerais do paciente com restrição de líquidos na terapia inicial.

Questão 47

HNMD | RJ | 2025

Uma jovem com 18 anos de idade, atualmente trabalhando como modelo fotográfica, relata que nunca está satisfeita com seu corpo, sempre se achando acima do peso; quando se olha no espelho, e já recorreu a diversos tipos de dieta buscando emagrecimento. Por vezes, apresenta episódios de compulsão alimentar seguida de vômitos autoinduzidos. Apresenta Índice de Massa Corporal (IMC) atual de 15 kg/m². O diagnóstico mais provável desta afecção é:

- A)** Bulimia Nervosa.
- B)** Transtorno de Compulsão Alimentar.
- C)** Anorexia Nervosa.
- D)** Transtorno de Ruminação.
- E)** Transtorno Alimentar Restritivo/Evitativo.

Questão 48

HNMD | RJ | 2025

Durante atendimento no pronto-socorro, um paciente encontra-se com dor abdominal em quadrante superior direito, icterícia, relato de um episódio de febre alta, sem instabilidade hemodinâmica, interagindo com examinador. Esses achados são compatíveis com:

- A)** Colelitíase e correspondem à tríade de Charcot.
- B)** Colelitíase e correspondem à tríade de Beck.
- C)** Coledocolitíase e correspondem à pêntrade de Reynolds.
- D)** Coledocolitíase e correspondem à tríade de Reynolds.
- E)** Coledocolitíase e correspondem à tríade de Charcot.

Questão 49

HNMD | RJ | 2025

Uma criança com 4 meses de idade é trazida pelos pais ao pronto-socorro com coriza, espirro, obstrução nasal e febre baixa há 2 dias. Há 24 horas apresenta recusa alimentar, tosse e taquidispneia. Após atendimento inicial e internação, recebeu diagnóstico de bronquiolite viral aguda. O principal agente etiológico nesse caso é:

- A)** Vírus Influenza.
- B)** Streptococcus pneumoniae.
- C)** Vírus Sincicial Respiratório.
- D)** Vírus Covid-19.
- E)** Enterovírus.

Questão 50

HNMD | RJ | 2025

Um menino com 8 anos de idade, sem relato de doenças crônicas ou alergias, encontra-se afebril com 3 lesões em membro superior direito, caracterizadas por pápulas arredondadas e firmes de 2 a 5 mm, da cor da pele, com superfícies brilhantes e umbilicação central. Sobre essa patologia, é correto afirmar que:

- A)** o paciente necessita de tratamento imediatamente, com afastamento das atividades escolares.
- B)** seu crescimento é estimulado pelo Papiloma vírus (HPV).
- C)** as lesões são autolimitadas e a necessidade de tratamento é controversa.
- D)** a confirmação diagnóstica se dá por sorologia.
- E)** o tratamento medicamentoso é feito através do aciclovir oral.